Școala Națională de Studii Politice și Administrative
Facultatea de Științe Politice

Facultatea de

ȘTIINȚE POLITICE

- ✓ **Studii de licență**
- ✓ **Studii masterale**
- ✓ **Studii doctorale**

2026-2027

Școala Națională de Studii Politice și Administrative
Facultatea de Științe Politice

CUPRINS

1 Despre noi
2 Managementul Facultății
3 Motive pentru a alege FSP
6 Programe de studii

7 PROGRAME DE LICENȚĂ

8 Științe Politice
9 Relații Internaționale și Studii Europene
10 Sociologie
11 Psihologie

12 PROGRAME DE MASTERAT

MASTERATE ÎN ȘTIINȚE POLITICE

13 Dezvoltare Internațională și Migrație (bilingv română/engleză)
14 Management și Guvernare
15 Politică și Societate Europeană / European Politics and Society (limba engleză)
16 Politici Publice și Integrare Europeană
17 Politici, Gen și Minorități
18 Studii de Mediu și Dezvoltare Durabilă / Environmental Studies and Sustainable Development (limba engleză)
19 Studii de Muncă / Labour Studies (limba engleză)
20 Științe Politice

MASTERATE ÎN SOCIOLOGIE

21 Antropologie
22 Mobilitate, Digitalizare, Schimbări Societale
23 Sociologie Aplicată: Devianță și Ordine Socială
24 Studii Vizuale și Societate

26 PROGRAME DOCTORALE

27 Științe Politice
28 Sociologie

29 Departamentul pentru Pregătirea Personalului Didactic (DPPD)
30 Cariere
31 Alumni

Despre noi

Facultatea de Științe Politice (FSP) din cadrul Școlii Naționale de Studii Politice și Administrative (SNSPA) București se evidențiază ca una dintre cele mai dinamice facultăți de științe politice din România și cea mai mare facultate de științe politice din București. Facultatea oferă pregătire de specialitate în domeniile Științe Politice, Relații Internaționale, Sociologie și Psihologie. Programele oferite de facultate în aceste domenii acoperă atât studiile de licență, cât și cele de masterat și doctorat, oferind oportunități variate de dezvoltare academică și profesională. Toate programele de studii sunt acreditate de către Agenția Română de Asigurare a Calității în Învățământul Superior (ARACIS), garantând astfel calitatea serviciilor educaționale pe care le oferim. Personalul academic al Facultății are o pregătire multi-disciplinară ce asigură un sprijin de calitate studiilor fundamentale, dar și a celor specializate. Absolvenții facultății noastre sunt apreciați pentru pregătirea teoretică și empirică solidă, pentru setul de competențe profesionale și sociale pe care îl dețin. Ei lucrează atât în țară, cât și în străinătate în instituții guvernamentale, organizații internaționale, ONG-uri, firme private, institute de cercetare, ambasade, dar și în alte instituții din București sau în administrația locală (primării, consilii locale, consilii județene) sau centrală (guvern, parlament, președinție).

Valorile noastre

- Excelență
- Gândire critică
- **Guvernare și guvernanță** democratice
- Interdisciplinaritate
- Oportunități egale
- Relevanță societală

Ce ne dorim?

Comunitatea FSP are pe de-o parte obiective în sfera academică și de cer cetar e propunându- și să contribuie la dezvoltarea disciplinelor științe politice, relații internaționale, sociologie sau psihologie (inclusiv a celor conexe acestora), axându-se totodată și pe promovarea valorilor democratice și civice în cadrul societății românești. Scopul nostru este să provocăm și să inspirăm viitorii analiști, consilieri sau consultanți politici, promovând gândirea critică și încurajându-i să pună la îndoială și să redefinească normele practicii politice. Ne dorim să cultivăm o nouă generație de lideri și experți care nu doar cunosc teoriile politice, ci sunt și pregătiți să facă față provocărilor în continuă schimbare ale societății. Prin accentuarea guvernării responsabile și angajamentului societal, ne propunem să contribuim la crearea unei lumi mai echitabile, democratice și durabile.

OPORTUNITĂȚI DE CARIERĂ
Competențe și cunoștințe relevante pentru piața forței de muncă

PROGRAME DE STUDIU DIVERSIFICATE

OPORTUNITĂȚI DE CERCETARE ȘI INTERNSHIPURI
Dezvoltare personală și profesională

EDUCAȚIE ORIENTATĂ CĂTRE EXCELENȚĂ
Corp didactic experimentat, infrastructură modernă și resurse academice

PARTENERIATE INTERNAȚIONALE
Mobilități, colaborări, proiecte, conferințe, publicații

COMUNITATEA FSP

MANAGEMENTUL FACULTĂȚII

Decan:

Conf. Univ. Dr. Cristian Pîrvulescu

Prodecan:

Prof. Univ. Dr. Andrei Țăranu

Prodecană:

Conf. Univ. Dr. Brîndușa Palade

Director departament Sociologie:
Lect. Univ. Dr. Bogdan Iancu

Director departament Științe Politice și Studii Europene:
Conf. Univ. Dr. Claudiu Crăciun

Secretară șefă:
Maricica Mănăilă

Școala Națională de Studii Politice și Administrative
Facultatea de Științe Politice

MOTIVE PENTRU A ALEGE FACULTATEA DE ȘTIINȚE POLITICE

1. Programe educaționale care oferă răspunsuri la provocările societale actuale

4 Programe de licență
cu predare în limba română
(Științe Politice, Relații Internaționale, Sociologie, Psihologie)

12 Programe de masterat
(3 cu predare în limba engleză)

2 Programe doctorale
(Științe Politice, Sociologie)

Disciplinele oferite la Facultatea de Științe Politice sunt riguros alese și concepute pentru a aborda provocările societății contemporane, acoperind subiecte precum instituții politice, ideologii politice, politică comparată, politici publice, studii de gen, dezvoltare durabilă, organizații internaționale, studii europene, comunicare socială, sociologie politică, antropologie, analiză electorală, psihologie socială, psihologie organizațională și managerială etc. Mai multe detalii puteți găsi ***aici***.

Corpul profesoral al FSP este compus din cadre didactice cu o vastă expertiză în domeniile amintite și, prin intermediul acestei echipe de profesori, studenții beneficiază de cunoștințe solide și de perspective variate ce contribuie la dezvoltarea abilităților necesare pentru a răspunde în mod concret provocărilor complexe ale societății contemporane. Mai multe detalii puteți găsi ***aici***.

2. O diplomă apreciată la nivel intern și internațional

Absolvenții FSP sunt pregătiți pentru a deveni:

- Politologi, sociologi, consilieri politici, analiști politici sau documentariști politici
- Profesori (în științe politice, sociologie, etică, educație civică, drepturile omului)
- Cercetători (în științe politice, relații internaționale, sociologie, antropologie, psihologie)

Studenții noștri înregistrează o rată semnificativă a inserției profesionale, ceea ce atestă calitatea pregătirii lor. Mai multe detalii puteți găsi ***aici***.

Absolvenții FSP pot lucra în diverse domenii și instituții precum:

Instituții publice internaționale, europene și naționale:
organizații internaționale, administrație prezidențială, Parlament, ministere, primării etc.

Învățământ superior și cercetare științifică, partide politice, institute de cercetare sociologică și de sondare a opiniei publice, instituții de cultură sau organizații non-guvernamentale

Domeniul privat:
piața de capital, birouri de audit financiar și juridic, presa scrisă și audio-vizuală etc.

3. Educație în era digitală

În ultimii ani, predarea noastră se remarcă printr-o abordare care valorizează utilizarea instrumentelor digitale. Astfel, platforma de e-learning care conține cursuri, podcast-uri, materiale video și prin intermediul căreia se realizează comunicarea cu studenții noștri oferă o experiență educațională modernă și interactivă. Accesul la resursele online este la îndemâna oricărui student, facilitând învățarea flexibilă și adaptabilă ritmului personal. Studenții noștri acumulează cunoștințe esențiale, dezvoltându-și totodată abilitățile transversale precum cele digitale și de gândire critică, care îi vor echipa cu competențe necesare inclusiv pentru profesii care încă nu au apărut.

.

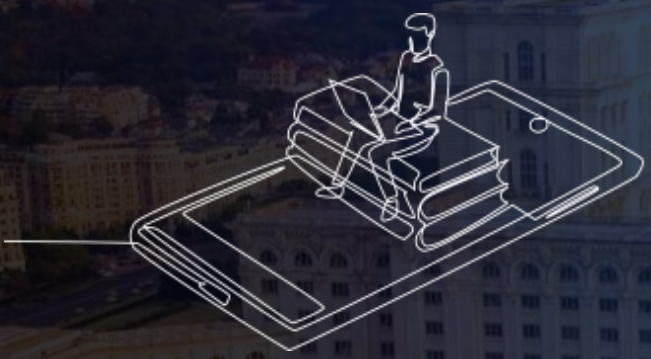

4. O educație relevantă pentru piața muncii

Programele noastre oferă o educație axată pe nevoile pieței muncii, adaptată la cerințele societale actuale, pentru a ne asigura că studenții noștri sunt pregătiți să facă față provocărilor profesionale. Stagiile obligatorii de practică, dar și alte colaborări (internship-uri, acțiuni de voluntariat) pe care le avem cu diferiți potențiali angajatori, le permit studenților să aplice cunoștințele teoretice în contexte reale și să își dezvolte o serie de competențe profesionale și transversale adiționale, oferindu-le șansa de a-și dezvolta portofoliul și de a-și construi un avantaj competitiv pe piața muncii. În plus, toate aceste oportunități contribuie la implicarea studenților în rețele relevante pentru dezvoltarea lor personală și profesională.

5. Oportunitatea unei experiențe educaționale internaționale

Apartenența la CIVICA - Universitatea Europeană de Științe Sociale

SNSPA este una dintre cele zece instituții de învățământ superior care alcătuiesc CIVICA, Universitatea Europeană de Științe Sociale. SNSPA, alături de Sciences Po (Franța), Bocconi University (Italia), Central European University (Austria), European University Institute (organizație interguvernamentală europeană), Hertie School (Germania), Stockholm School of Economics (Suedia), IE University (Spania), SGH – Warsaw School of Economics (Polonia) și London School of Economics and Political Science (Marea Britanie), formează un campus inter-universitar european, care unește predarea cu învățarea, cercetarea cu inovația și societatea în ansamblul său, dincolo de granițele culturale, lingvistice și naționale.

Prin intermediul CIVICA, studenții au acces la resurse educaționale de calitate superioară, parteneriatul facilitând schimbul de cunoștințe și experiențe între studenți și cadrele didactice de la diverse universități europene.

Mobilități Erasmus

Studenții facultății au șansa să beneficieze de burse de studiu Erasmus+ de un semestrul sau un an universitar în peste 60 de universități din marile centre universitare ale Europei. Iată câteva dintre acestea.

De asemenea, studenții FSP beneficiază și de prezența colegilor străini aflați în mobilități de studiu, având oportunitatea de a interacționa și colabora cu persoane din medii culturale variate. Mai multe detalii puteți găsi ***aici***.

Schimburi de experiență

Prezența profesorilor internaționali aduce diversitate în metodele de predare, în conținutul cursurilor și în perspectivele abordate în discuțiile academice. Dezvoltarea capacității de adaptare reprezintă, astfel, una dintre competențele deosebit de apreciate pe piața muncii.

Evenimente internaționale

Organizarea și participarea la conferințe internaționale le aduc studenților oportunitatea de a interacționa cu experți și cadre didactice din întreaga lume, stabilind conexiuni importante în domeniul de studiu.

Recunoaștere internațională

Posibilitatea de a obține o diplomă dublă în colaborare cu

universități din alte țări adaugă o semnificativă dimensiune internațională traiectoriei academice a studenților. FSP are, astfel, un program masteral care oferă diplomă dublă, asigurând recunoașterea internațională și îmbunătățind perspectivele de angajare pe plan global. De asemenea, un alt program masteral face parte dintr-un program comun de masterate europene, care permite studenților să beneficieze de schimburi academice în cadrul programului Erasmus+ și să studieze timp de un semestru la una dintre celelalte universități membre ale consorțiului. Mai multe detalii puteți găsi ***aici***.

6. Cercetare pentru secolul XXI

Facultatea de Științe Politice urmărește să mențină și să consolideze poziția programelor pe care le oferă în clasa de excelență obținută în cadrul exercițiului național de ierarhizare a programelor de studii. În ceea ce privește oportunitățile de cercetare adresate studenților, masteranzilor și doctoranzilor, obiectivele FSP vizează în primul rând:

(a) dezvoltarea unei comunități academice orientate spre cercetare științifică și productivă la nivel național și internațional;

(b) participarea activă în cadrul proiectelor de cercetare în consorțiul alianței europene Civica. Internaționalizarea activității de cercetare prin participarea în echipe de cercetare, mese rotunde, workshop-uri și alte evenimente de comunicare a rezultatelor cercetării alături de colegi din comunitatea academică Civica;

(c) dezvoltarea centrelor de cercetare existente și susținerea construirii altora;

(d) susținerea tinerilor cercetători prin includerea acestora în proiectele de cercetare ce se derulează la nivel instituțional;

(e) încurajarea cercetării aplicate, orientate către îmbunătățirea proceselor administrative ale organizațiilor publice și către îmbunătățirea politicilor publice. Mai multe detalii puteți găsi ***aici***.

7. Apartenența la o comunitate

Oportunități de cercetare

Centrele și activitățile specifice de cercetare le oferă studenților oportunitatea de a participa la ample proiecte de cercetare pe teme relevante domeniului lor de studiu, precum și facilitarea colaborării cu alte instituții de cercetare și participarea la conferințe naționale și internaționale, unde aceștia au ocazia să își prezinte propriile proiecte și să intre în contact cu cercetători de prestigiu.

Alumni

Studenții FSP beneficiază de sprijinul unei rețele extinse de alumni care servesc drept mentori, oferind sfaturi și sprijin în dezvoltarea carierei. Periodic sunt organizate evenimente, prelegeri sau sesiuni de networking care le oferă studenților posibilitatea de a se conecta cu profesioniști cu experiență în domeniul lor de studiu. Mai multe detalii puteți găsi ***aici***.

Mentorat și consiliere în carieră

Facultatea oferă programe de mentorat și servicii de consiliere pentru sprijinirea studenților în dezvoltarea carierei, ajutându-i să se orienteze în alegerea unui traseu profesional și în dobândirea de aptitudini necesare pentru integrarea pe piața muncii.

Studenții noștri beneficiază și de serviciile Centrului de Consiliere și Orientare Profesională (CeCOP) al SNSPA care urmărește completarea actului educativ prin stabilirea unor relații intercomunitare, implicarea acestora în activități exterioare mediului academic clasic și oferirea de consiliere și orientare profesională. Mai multe detalii puteți găsi ***aici***.

Liga Studenților

Liga Studenților în Științe Politice și Administrative din cadrul SNSPA este o organizație studențească ce are ca scop principal apărarea și promovarea intereselor profesionale, sociale și culturale ale studenților din cadrul SNSPA. Implicarea studenților FSP în această organizație le oferă posibilitatea de a-și dezvolta abilitățile de leadership și de a contribui la formarea unui mediu universitar mai dinamic.

8. Și, nu în ultimul rând... București

Bucureștiul este centrul economic și comercial al României, oferind oportunități de angajare în diverse domenii, precum și posibilitatea de a dezvolta conexiuni relevante pentru viitoarea carieră. Studenții au acces la o infrastructură educațională bogată, biblioteci și alte facilități care pot sprijini învățarea și cercetarea. De asemenea, aceștia pot beneficia de resurse suplimentare - centre de afaceri, incubatoare de start-up-uri, instituții guvernamentale și organizații non-guvernamentale - pentru a-și sprijini proiectele și aspirațiile personale și profesionale.

FACULTATEA DE ȘTIINȚE POLITICE
PROGRAME DE STUDII

PROGRAME DE LICENȚĂ

Științe Politice

Relații Internaționale

Sociologie

Psihologie

PROGRAME DE MASTERAT

Domeniul Științe Politice

- Dezvoltare Internațională și Migrație
- Management și Guvernare
- Politică și Societate Europeană / European Politics and Society
- Politici Publice și Integrare Europeană
- Politici, Gen și Minorități
- Studii de Mediu și Dezvoltare Durabilă / Environmental Studies and Sustainable Development
- Studii de Muncă/ Labour Studies
- Științe Politice

Domeniul Sociologie

- Antropologie
- Mobilitate, Digitalizare, Schimbări Societale
- Sociologie Aplicată: Devianță și Ordine Socială
- Studii Vizuale și Societate

PROGRAME DE DOCTORAT

Științe Politice

Sociologie

Programe de licență

Științe Politice

Relații Internaționale și Studii Europene

Sociologie

Psihologie

Programul de licență

ȘTIINȚE POLITICE

> 180 de credite - 3 ani (6 semestre)
> Învățământ de zi cu frecvență
> Limba de studiu: română
> Limbi străine studiate: engleză, franceză
> Coordonare academică: Departamentul Științe Politice și Studii Europene
> Contact: https://politice.ro/ro/licenta_zi

Specializarea de licență în Științe Politice le oferă studenților o înțelegere profundă a sistemelor politice, proceselor guvernamentale și teoriilor politice. Prima specializare care a funcționat în cadrul SNSPA încă de la înființarea acesteia în 1991, alături de Relații Internaționale, a devenit deja un etalon în spațiul academic intern și internațional, fiind evaluată de către Agenția Română de Asigurare a Calității cu grad ridicat de încredere.

Obiectivul acestui program de licență în Științe Politice constă în formarea profesioniștilor în domeniul științelor politice, stabilind o conexiune eficientă și utilă între procesul educațional și cerințele pieței muncii. Programul se distinge prin abordarea unică la nivel național, având ca obiectiv furnizarea către studenți a unor competențe practice necesare pentru a se implica în viața publică și politică internă și internațională, dezvoltarea abilităților de leadership, precum și cultivarea valorilor axate pe implicarea în comunitate. Studenții sunt încurajați să își dezvolte o perspectivă mai concretă asupra aplicării cunoștințelor lor în domeniul guvernării (atât la nivel central, cât și local) și societății civile prin intermediul stagiilor de practică în cadrul instituțiilor de profil relevante cu care FSP are acorduri de colaborare. Dezvoltarea competențelor transversale, cum ar fi analiza critică, abilitățile de comunicare, rezolvarea de probleme și luarea deciziilor, pregătește studenții pentru o varietate de cariere în cadrul și în afara domeniului științelor politice.

Corpul didactic este alcătuit din profesori cu experiență vastă în domeniul științelor politice, care împărtășesc nu doar teoria, ci și experiența lor practică în guvernare, cercetare sau activități non-guvernamentale la nivel național și internațional. Mai multe detalii puteți găsi ***aici***.

Planurile de învățământ, concepute în conformitate cu legislația în vigoare, sunt re-evaluate periodic și adaptate pentru a fi compatibile cu specificațiile Clasificării Ocupațiilor din România, cu recomandările primite din partea angajatorilor și a organizațiilor profesionale din domeniu, precum și cu evoluțiile societății românești, europene și internaționale. Primul an de studiu este dedicat cursurilor introductive sau fundamentale, pentru familiarizarea cu domeniul științelor politice, în timp ce anii 2 și 3 sunt dedicați cursurilor specializate cu caracter obligatoriu sau, respectiv, opțional, prin intermediul cărora se aprofundează cunoștințele dobândite și se abordează arii tematice noi. Cu o ofertă educațională centrată pe student, orele de curs și de seminar se concentrează asupra integrării noțiunilor teoretice cu cele aplicative, axate pe dezvoltarea competențelor analitice și de cercetare, asigurând studenților un conținut educațional care facilitează o înțelegere profesională a problemelor asociate structurii și dinamicii vieții politice și pregătindu-i pentru accesul la programele de studii masterale și doctorale.

Facultatea de Științe Politice dezvoltă **colaborări** extinse, în special prin intermediul rețelei CIVICA, cu diverse facultăți de profil din universitățile europene. Această colaborare le oferă studenților posibilitatea de a urma cursuri comune organizate în parteneriat cu aceste facultăți și de a beneficia de mobilități Erasmus.

Programul de licență

RELAȚII INTERNAȚIONALE ȘI STUDII EUROPENE

> 180 de credite - 3 ani (6 semestre)
> Învățământ de zi cu frecvență
> Limba de studiu: română
> Limbi străine studiate: engleză, franceză
> Coordonare academică: Departamentul Științe Politice și Studii Europene
> Contact: https://politice.ro/ro/licenta_zi

Specializarea de licență în Relații Internaționale și Studii Europene este cel mai solicitat program al Facultății, fiind foarte competitiv și unul dintre cele mai bune la nivel național. Specializarea Relații internaționale are aceeași veche tradiție ca și cea de Științe Politice, fiind prezentă în cadrul SNSPA încă de la debutul instituțional al acesteia.

Obiectivul acestui program de licență în Relații Internaționale și Studii Europene constă în formarea de profesioniști care posedă cunoștințe esențiale, atât teoretice, cât și practice, și sunt capabili să aplice cunoștințele dobândite în analize de politică externă, în evaluarea proceselor decizionale ale principalelor organizații internaționale, în mediul diplomatic sau în elaborarea de proiecte cu finanțare europeană sau internațională. Abordarea complexă și inter-disciplinară a relațiilor internaționale este dublată de stagiile de practică în cadrul instituțiilor de profil relevante cu care FSP are acorduri de colaborare. O analiză riguroasă a relațiilor internaționale, în colaborare cu experți din domeniu, reprezintă cel mai sigur mod de a înțelege corespunzător dinamica interacțiunilor actorilor scenei internaționale și facilitează implicarea directă la nivel național, european sau internațional a viitorilor absolvenți.

Echipa academică este formată din profesori cu o bogată expertiză în domeniul relațiilor internaționale și studiilor europene, oferind studenților nu doar cunoștințe teoretice, ci și oportunitatea de a beneficia de experiența lor practică, într-un context educațional relevant în care pot conecta teoria cu situațiile reale din domeniu, pregătindu-se astfel pentru provocările viitoare ale carierei lor în acest sector dinamic. Mai multe detalii puteți găsi ***aici***.

Prin intermediul unei **oferte educaționale** orientate către studenți, sesiunile de predare și seminarele sunt concentrate asupra combinării cunoștințelor teoretice cu cele practice, punând accent pe dezvoltarea abilităților analitice și de cercetare. Conținutul educațional furnizat studenților este menit să faciliteze o înțelegere profesională a problemelor legate de structura și dinamica relațiilor internaționale și a studiilor europene, pregătindu-i pentru a accesa programele de masterat și doctorat. Planurile de studiu, create în conformitate cu reglementările actuale, sunt supuse unei revizuiri periodice și adaptate pentru a fi conforme cu specificațiile Clasificării Ocupațiilor din România, cu feedback-ul primit de la angajatori și organizații profesionale din domeniu, precum și cu schimbările în societatea românească, europeană și internațională. Anul întâi de studiu se axează pe cursuri introductive sau fundamentale, familiarizând studenții cu domeniul relațiilor internaționale, în timp ce anii 2 și 3 se dedică cursurilor specializate, obligatorii sau opționale, prin intermediul cărora se aprofundează cunoștințele dobândite și se explorează noi arii tematice.

Facultatea de Științe Politice stabilește **parteneriate** semnificative, concentrându-se asupra colaborărilor specializate, în principal prin intermediul rețelei CIVICA, cu diverse departamente academice relevante pentru domeniul RISE, din numeroase universități europene. Această colaborare le oferă studenților oportunitatea de a participa la cursuri comune dezvoltate în parteneriat cu aceste departamente și de a experimenta mobilități Erasmus adaptate la specificul specializării lor.

Programul de licență

SOCIOLOGIE

> 180 de credite - 3 ani (6 semestre)
> Învățământ de zi cu frecvență
> Limba de studiu: română
> Limbi străine studiate: engleză, franceză
> Coordonare academică: Departamentul de Sociologie
> Contact: https://politice.ro/ro/licenta_zi

Specializarea de licență în Sociologie funcționează din anul 2000, este acreditată și este recunoscută pentru atenția acordată caracterului aplicativ al instruirii, cu o preocupare permanentă de a oferi oportunitatea implicării în activități profesionale. La Sociologie vei fi pregătit să înțelegi instituțiile, organizațiile, grupurile și comunitățile sociale, mecanismele leadership-ului, dar și migrația, conflictele etnice sau sociale, consumul cultural, precum și marketingul și baza socială a proceselor politice, electorale, economice sau culturale. Nu în ultimul rând vei dobândi competențe de vârf în sfera cercetării sociologice și de marketing, totul pentru a deveni un profesionist pregătit pentru secolul XXI.

Obiectivele generale ale programului de studii universitare în domeniul Sociologie vizează dobândirea de către absolvenți a cunoștințelor și competențelor necesare pentru integrarea pe piața muncii din poziția de profesioniști înalt specializați în domeniul studiat, competenți atât din punct de vedere teoretic, cât și practic. Programul de studii urmărește, totodată, dobândirea de către absolvenți a mai multor competențe profesionale și transversale printre care: aplicarea strategiilor de muncă riguroasă, eficiență, de punctualitate și răspundere personală față de rezultat, pe baza principiilor, normelor și a valorilor codului de etică profesională; aplicarea tehnicilor de relaționare în grup, a capacităților empatice de comunicare interpersonală și de asumare de roluri specifice în cadrul muncii în echipă; utilizarea eficientă a surselor informaționale și a resurselor de comunicare și formare profesională asistată (portaluri Internet, aplicații software de specialitate, baze de date, cursuri on-line etc.) atât în limba română, cât și într-o limbă de circulație internațională; transferul de metode și modele dintr-o ramură în alta a științelor despre societate. În toate activitățile noastre academice punem accent pe asumarea rolului universității de garant al susținerii și dezvoltării drepturilor și libertăților fundamentale ale cetățeanului, pe susținea cadrului democratic.

Echipa academică. Departamentul de Sociologie se mândrește cu un corp didactic remarcabil, alcătuit din profesioniști de mare notorietate academică care s-au impus în comunitatea științifică din România și din străinătate. Acești profesori aduc o bogată experiență academică și practică, fiind recunoscuți nu doar în plan academic, ci și în sfera consultanței guvernamentale și non-guvernamentale și în spațiul public. Prin corpul nostru profesoral, la care se adaugă experții externi cu care colaborăm, contribuim la excelența educației și cercetării românești. Cadrele didactice ale departamentului s-au pregătit la universități prestigioase din lume precum: Stanford, Oxford, Paris, Perugia și au o vastă experiență de predare și de derulare de proiecte la nivel european. Mai multe detalii puteți găsi ***aici***.

Oferta educațională este orientată către studenți și asigură noilor generații o pregătire comprehensivă în domeniile majore ale sociologiei și antropologiei, pregătindu-i pentru o varietate de cariere și studii postuniversitare. Programul este conceput pentru a dezvolta înțelegerea profundă a structurilor sociale, proceselor și problemelor contemporane, pregătind studenții să utilizeze abilitățile lor analitice și critice în diverse contexte sociale și profesionale. Astfel, în primul an se pune accentul pe cursuri și seminare fundamentale și de introducere în sociologie și ramuri conexe acesteia, astfel încât să se pună o bază solidă în domeniul studiat. În anul doi și trei de studiu se pune accentul pe cursuri de specialitate (obligatorii și opționale) pentru a aprofunda și dezvolta atât bazele sociologiei, cât și multiple arii tematice. Planurile de studiu, create în conformitate cu reglementările actuale, sunt supuse unei revizuiri periodice și adaptate pentru a fi conforme cu specificațiile Clasificării Ocupațiilor din România, cu feedback-ul primit de la angajatori și organizații profesionale din domeniu.

Departamentul de Sociologie al FSP stabilește **colaborări** semnificative și a dobândit o largă expunere internațională, dezvoltând parteneriate operaționale, dar și strategice, cu instituții prestigioase de învățământ superior și de cercetare din Europa și America de Nord, în domenii precum sociologie, antropologie, sociologie politică, migrație etc. De asemenea, prin intermediul rețelei CIVICA există o colaborare cu diverse departamente academice relevante pentru domeniul sociologiei, la nivelul unora dintre cele mai mari universități europene. Astfel de colaborări le oferă studenților oportunitatea de a participa la programe comune de cercetare, documentare, vizite de studiu, cursuri comune etc. dezvoltate în parteneriat cu aceste departamente. De asemenea, avem dezvoltat un amplu program de schimburi academice în cadrul sistemului Erasmus.

Programul de licență

PSIHOLOGIE

> 180 de credite - 3 ani (6 semestre)
> Învățământ de zi cu frecvență
> Limba de studiu: română
> Limbi străine studiate: engleză, franceză
> Coordonare academică: Departamentul de Sociologie
> Contact: https://politice.ro/ro/licenta_zi

Specializarea de licență în Psihologie este cea mai tânără specializare din cadrul Facultății de Științe Politice a SNSPA. Data recentă a acestui program de licență (acreditat din anul 2014) reprezintă un atu, oferind studenților dinamism, flexibilitate, un corp profesional tânăr cu solide competențe academice și practice, puternic racordat la realitățile internaționale în domeniul psihologiei.

Viziunea programului de studii universitare de licență Psihologie constă în realizarea unei punți de legătură între procesul academic și practica profesională. Această legătură este realizată prin intermediul absolvenților săi, viitori profesioniști capabili să contribuie la optimizarea sănătății mintale și a stării de bine în context clinic, psihoterapeutic, eficientizarea activității resurselor umane în organizații, evaluarea psihologică în variate domenii ocupaționale, îmbunătățirea performanțelor școlare sau a activităților elevilor în context educațional și elaborarea de cercetări științifice fundamentale sau aplicate.

Misiunea programului de studii Psihologie este de a pregăti corespunzător studenții care își doresc o carieră în sfera științelor comportamentale. Este demonstrat faptul că, pe lângă trăsăturile de personalitate adecvate și potențialul intelectual ridicat, succesul în profesia de psiholog este puternic determinat de cunoștințele fundamentale și deprinderile practice care se dobândesc în cadrul procesului de învățare academică.

Astfel, printre **obiectivele principale** ale acestui program de studiu se numără atât asigurarea unui echilibru între exigențele unui proces educativ fără lacune și cerințele pieței forței de muncă, cât și dezvoltarea atentă a competențelor științifice și profesionale ale viitorilor psihologi.

Planul de învățământ este structurat astfel încât să îndeplinească nevoile studenților, care sunt interesați de a obține licența în psihologie. Acesta cuprinde atât cursuri fundamentale, de bază pe care studenții le urmează preponderent în anul I de Studii fundamentele psihologiei I și II, Istoria psihologiei, Psihologie experimentală, Statistică aplicată în psihologie, Bazele teoretice ale evaluării psihologice, Psihologie socială, Psihologia Personalității, Metode și tehnici de cercetare ș.a.). Începând cu cel de-al doilea an, planul de învățământ cuprinde discipline de specialitate (Psihologia muncii, Psihologie organizațională și managerială, Psihologia educației, Psihologia dezvoltării, Psihopatologie, Psihologie clinică, Psihologia sănătății, Introducere în psihoterapie etc.). În cel de-al treilea an, planul continuă atât cu aprofundarea unor cunoștințe (Metode și tehnici de psihodiagnostic, Evaluarea personalității II, Psihoterapie II, Dinamica grupurilor în organizații) și totodată permite studenților să urmeze cursuri opționale în funcție de interesele lor academice și profesionale, atât din sfera psihologiei (Dezvoltarea personală și de grup, Psihologie evoluționistă, Managementul resurselor umane, Psihologia familiei și a cuplului), cât și a celorlalte științe sociale (sociologie, științe politice, relații internaționale etc.).

De asemenea, planul cuprinde discipline de specialitate concepute ca laboratoare cu puternic conținut practic: Consiliere și orientare în carieră, Practică de specialitate în psihologia organizațională și a muncii, Practică de specialitate în psihologie clinică. Planul de învățământ reflectă rezultatele cercetării întreprinse în cadrul specializării Psihologie cu reprezentanți ai companiilor private, ai instituțiilor publice și cu absolvenți.

Având în vedere puternicul caracter aplicativ al programului de studiu, specializarea se bazează pe dezvoltarea unor **colaborări** de lungă durată cu organizații de stat și private, pentru asigurarea unor oportunități de practică, internship, integrarea pe piața muncii a tinerilor absolvenți. Aceștia pot deține, conform COR, ocupații diverse atât în sfera clinică, organizațională și a muncii, transporturilor și serviciilor, cât și cea educațională sau în aria siguranței naționale, dobândind la finalul ciclului de studii competențe profesionale și transversale. În lista competențelor programului evaluat se regăsesc sarcini și atribuții conform statului psihologului, respectiv Legea 213/ 2004.

Argumente pentru a studia psihologia în cadrul FSP:

- Abordare inter-disciplinară;
- Posibilitatea de a învăța de la profesioniști în domeniul lor de activitate, într-un mod interactiv și plăcut;
- Oportunități de practică și pregătire pentru dezvoltarea unei rute profesionale în psihologie.

Programe de masterat

Școala Națională de Studii Politice și Administrative
Facultatea de Științe Politice

Domeniul: Științe Politice. Programul de masterat

DEZVOLTARE INTERNAȚIONALĂ ȘI MIGRAȚIE

> 120 de credite - 2 ani (4 semestre)
> Învățământ de zi cu frecvență
> Limbi de studiu: română și engleză
> Locuri eligibile pentru programe de mobilitate internațională

Obiectivele programului de studiu

Misiunea Masteratului de Dezvoltare Internațională și Migrație este de a dezvolta competențe în domeniul dezvoltării internaționale și al migrației - politici publice ale dezvoltării și migrației, economie socială, relații internaționale, socio-antropologia dezvoltării și în alte domenii de interes pentru tema masteratului - într-un mediu internațional de predare și învățare. Designul politicilor din domeniul ajutorului și al asistenței internaționale, din perspectiva politicilor migrației, completează paleta de teme centrale abordate în cadrul orelor de studiu și singularizează profilul acestui masterat în oferta Facultății de Științe Politice.

Motive pentru a alege MDIM

1. Pentru calitatea disciplinelor studiate și a corpului profesoral. Mai multe detalii puteți găsi ***aici***.

2. Pentru calitatea practicii de specialitate și posibilitatea de începere a unei cariere în domeniu încă de pe băncile masteratului, MDIM fiind organizat în parteneriat cu Organizația Internațională pentru Migrație, biroul din România.

3. Activitățile extra-curriculare. Prin masteratul nostru ne-am dorit să le oferim masteranzilor noștri posibilitatea de a se implica în propriile proiecte, de a lucra în echipă și de a explora noi fațete ale migrației. Mai multe detalii puteți găsi ***aici***.

4. Compatibilitatea cu nevoile pieței muncii. Implementând feedback-ul partenerilor consultați (angajatori, absolvenți, studenți, corp profesoral), MDIM asigură corelarea între conținutul disciplinelor și domeniile în care pot activa ulterior absolvenții.

> Coordonare academică: Conf. univ. dr. Oana - Andreea ION; Asist. univ. dr. Vlad TERTELEAC

> Contact

mdim@politice.ro	*@mdim.snspa*
http://www.politice.ro/mdim	*facebook.com/mdim.snspa*
http://dim.politice.ro/maprogramme	*youtube.com/@mdim_fsp*

Oportunități de carieră

Terminarea MDIM deschide o gamă largă de oportunități profesionale, precum cele de mai jos pe care le regăsim în nomenclatorul COR:

- Specialist în domeniul politicilor administrative
- Manager de proiect
- Numeroase poziții în mediul diplomatic
- Numeroase poziții în cercetare
- Antreprenor în economia socială

În afară de acestea, având în vedere posibilitatea unei cariere internaționale, un absolvent MDIM poate deveni consultant în dezvoltare sustenabilă, analist de date pentru dezvoltare, manager de programe de ajutor umanitar sau ofițer de politici pentru imigrare, acestea fiind doar câteva exemple de implicare într-o varietate de roluri și instituții legate de dezvoltare și cooperare internațională.

Cursuri

- ✓ International Development and Cooperation: Actors, Institutions and Contemporary Stake - Prof. univ. dr. Gautier Pirotte
- ✓ Intervenții de dezvoltare socio-economică la nivel global – Mircea Mocanu, OIM
- ✓ Politica migrației și azilului în Europa - Conf. univ. dr. Cristian Pîrvulescu
- ✓ Migrație și transnaționalism - prof. univ. dr. Remus Anghel
- ✓ International migration: politics and policies - Mircea Mocanu, OIM
- ✓ Dezvoltarea durabilă în politicile Uniunii Europene - Lect. univ. dr. Nicolae Toderaș
- ✓ Democrație și organizații publice – Conf. univ. dr. Mihai Ungureanu
- ✓ Dialog civic și reprezentare socială- Conf. univ. dr. Cristian Pîrvulescu
- ✓ Religion and Humanitarian Action - Lect. univ. dr. Radu Cucută

Școala Națională de Studii Politice și Administrative
Facultatea de Științe Politice

Domeniul: Științe Politice. Programul de masterat

MANAGEMENT ȘI GUVERNARE

> 120 de credite - 2 ani (4 semestre)
> Învățământ de zi cu frecvență
> Limba de studiu: română
> Locuri eligibile pentru programe de mobilitate internațională

> Coordonare academică: Prof. univ. dr. Mihai PĂUNESCU
> Contact
https://politice.ro/ro/mmg
mihai.paunescu@politice.ro

Obiectivele programului de studiu

Programul se adresează tuturor celor care doresc să găsească soluții concrete la probleme care vizează, pe de o parte, practicile și conducerea organizațională în contexte sociale, economice și tehnice variate și, pe de altă parte, modalitățile de gestionare a resurselor publice și de rezolvare a problemelor sociale. Programul își propune să ofere o perspectivă interdisciplinară de analiză a practicii managementului și a domeniului guvernării și urmărește să creeze absolvenților următoarele cunoștințe și competențe: dezvoltarea abilităților de leadership și de luare a deciziilor; înțelegerea proceselor de guvernare; cunoașterea specificului organizării și funcționării sectorului public și privat; înțelegerea mediului economic și social.

Oportunități de carieră

Oferta educațională se adresează funcționarilor publici care doresc să se perfecționeze în domeniul guvernării și gestionării resurselor publice, antreprenorilor care doresc să aprofundeze practicile și conducerea organizațională, absolvenților de studii universitare care doresc să cunoască cele mai eficiente mijloace pentru îmbunătățirea performanței organizațiilor și a sistemelor de guvernare. Absolvenții programului de Masterat în Management și Guvernare (MMG) vor fi pregătiți să ocupa poziții în administrația publică, fie la nivel central, fie local, având ca responsabilități gestionarea resurselor, elaborarea și implementarea eficientă a politicilor publice.

Totodată, absolvenții pot ocupa poziții în companii private, având competențele și abilitățile necesare pentru a dezvolta strategii de afaceri, de a gestiona eficient resursele și de a contribui la creșterea și dezvoltarea organizațională, inclusiv pentru coordonarea și gestionarea activităților specifice mediului non-guvernamental: analist și consultant politici publice; manager în sectorul public; privat sau în ONG-uri, expert guvernamental, manager public, expert sau consultant pentru elaborare de strategii in domeniul privat pentru profit sau neguvernamental etc.

Cursuri

- ✓ Management public şi mediul de afaceri - Prof.univ. dr. Mihai Păunescu
- ✓ Probleme cheie în management şi organizaţii - Exp. Viviana Anghel
- ✓ Economie socială şi antreprenoriat - Lect. univ. dr. Mirela Cerkez
- ✓ Metode de cercetare socială – Conf. univ. dr. Marius Precupețu
- ✓ Guvernare şi alegeri publice - Conf. univ. dr. Mihai Ungureanu
- ✓ Managementul proiectelor - Conf. univ. dr. Mihai Ungureanu
- ✓ Guvernare şi alegeri publice - Conf. univ. dr. Mihai Ungureanu
- ✓ Politici publice şi organizaţiile sectorului privat non-profit - Prof. univ. dr. - Mihaela Lambru
- ✓ Managementul resurselor umane - Lect. univ. dr. Bogdan Oprea
- ✓ Politici de personal şi comportament organizaţional - Lect. univ. dr. Mirela Cerkez

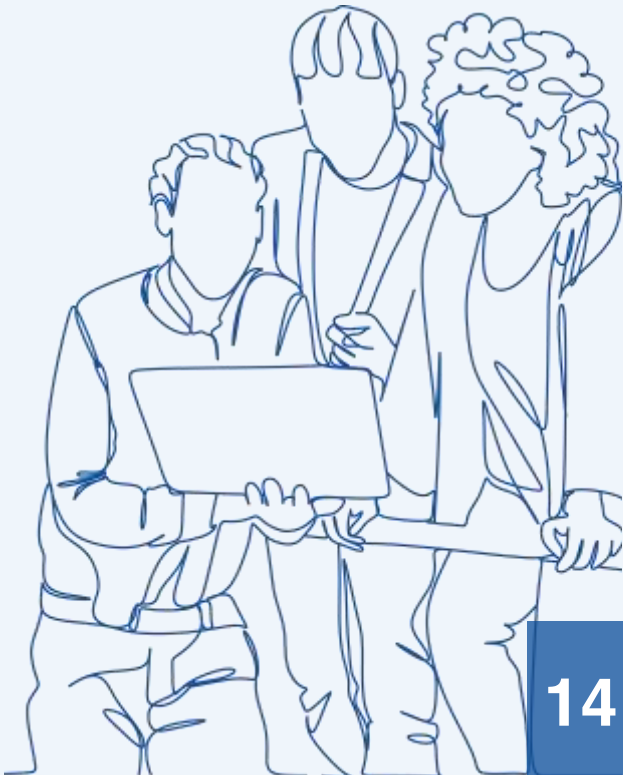

Școala Națională de Studii Politice și Administrative
Facultatea de Științe Politice

Domeniul: Științe Politice. Programul de masterat

EUROPEAN POLITICS AND SOCIETY

(POLITICĂ ȘI SOCIETATE EUROPEANĂ)

> 120 de credits - 2 years (4 semesters)
> Courses with regular attendance
> Teaching language: english
> Eligible for the international mobility programme

> Academic coordinator: Conf. univ. dr. Cristian PÎRVULESCU
Conf. univ. dr. Claudiu CRĂCIUN

> Contact

https://politice.ro/meps
claudiu.craciun@politice.ro

Objectives of the study programme

The Programme focuses on key social and political actors - institutions, parties, trade-unions, companies, NGO's and their interactions in shaping the national and EU institutions and policies. Taking an interdisciplinary approach, the courses follow closely the interdependence of political, social, economic and environmental factors. In a rather unique approach for the country and the region, the programme offers new and insightful courses addressing the European social, environmental and migration issues. The programme is designed to foster critical thinking, analytical skills, and applied research capabilities, enabling students to critically evaluate European policies, identities, and political structures. Graduates will emerge as well-informed professionals capable of contributing to the development, implementation, and assessment of policies within the European context, prepared to address contemporary challenges such as environmental sustainability, immigration, and social mobility.

Courses

- ✓ European Union Politics - Conf. dr. Claudiu Crăciun
- ✓ Data Analysis Methods - Conf. dr. Aurelian Muntean
- ✓ The Politics of Migration and Asylum in Europe – Conf. dr. Cristian Pirvulescu
- ✓ Social Movements in Europe – Lect. dr. Henry Rammelt
- ✓ Populist and Right-wing Challenges to European Integration - Prof. dr. Andrei Țăranu
- ✓ Government, Parties and Political Elites - Conf. dr. Laurentiu Stefan
- ✓ European Union Policies - Lect. dr. Oana Ion
- ✓ European Identities – Lect. dr. Gruia Bădescu
- ✓ Social Stratification and Mobility – Prof. dr. Cătălin Augustin Stoica
- ✓ Varieties of Capitalism and Economic Development - Conf. dr. Aurelian Muntean.

Career opportunities

Graduates of the programme in European Politics and Society are uniquely positioned for a wide range of career paths that influence and engage with European affairs, such as: Policy analysis and development: working within European institutions, think tanks, and research organizations to shape and evaluate policies; Government and public service: serving in national or local governments, focusing on European integration, foreign affairs, or social policy; Private sector: advising businesses on European market regulations, environmental policies, and corporate social responsibility strategies; International organizations: engaging with entities such as the United Nations or the European Union, focusing on diplomacy, human rights, or development programmes; Media and communications: reporting on European affairs, policy developments, and their global implications, or working in public relations for organizations engaged in European issues; Non-Governmental Organizations (NGOs): contributing to advocacy, policy-making, and project implementation on issues like climate change, social justice, and human rights; Academia and research: pursuing further research in European politics and society, contributing to academic knowledge and teaching future generations.

Școala Națională de Studii Politice și Administrative
Facultatea de Științe Politice

Domeniul: Științe Politice. Programul de masterat

POLITICI PUBLICE ȘI INTEGRARE EUROPEANĂ

> 120 de credite - 2 ani (4 semestre)
> Învățământ de zi cu frecvență
> Limba de studiu: română
> Locuri eligibile pentru programe de mobilitate internațională

> Coordonare academică: Prof. univ. dr. Mihai PĂUNESCU
> Contact
https://politice.ro/ro/mppie
mihai.paunescu@politice.ro

Obiectivele programului de studiu

Acest masterat este destinat absolvenților de învățământ superior interesați de analiza, proiectarea, cercetarea și evaluarea politicilor publice naționale și europene și înțelegerea conexiunilor complexe dintre acestea, cu accent pe impactul reciproc și implicațiile pentru dezvoltarea socio-economică. Abordarea curriculară este inter- și trans-disciplinară, dar presupune (mai ales pentru opțiunea de cercetare) cunoștințe de bază în cel puțin una dintre specializările: Științe politice, Sociologie, Relații internaționale, Filosofie, Economie, Administrație publică, Jurnalism și Științele comunicării. Masteratul este deschis, însă, și absolvenților altor programe de studii. Programul își propune să ofere studenților o înțelegere profundă a procesului de formulare și implementare a politicilor publice, astfel încât aceștia să poată contribui eficient la dezvoltarea și evaluarea acestora. Totodată, masteratul asigură competențele necesare pentru cei interesați de construirea unei cariere academice și de cercetare, pregătind terenul pentru un eventual program doctoral.

Oportunități de carieră

Absolvenții masteratului vor avea cunoștințe practice și abilități în gestionarea proiectelor specifice contextului european, cunoștințe solide despre structurile, procesele și politicile Uniunii Europene, precum și despre modul în care statele pot naviga și participa la aceste procese. Totodată, programul vizează dezvoltarea abilităților studenților în analiza critică, cercetare și evaluare a politicilor publice, facilitând abordarea complexă a problemelor sociale și economice. Absolvenții vor dezvolta abilități și competențe necesare pentru cercetarea aplicată (cantitativă şi calitativă); abilități necesare în domeniul consultanței și asistenței specializată instituțiilor guvernamentale, organizațiilor neguvernamentale sau partidelor politice: consultant și analist politic, în domeniul diplomație și afacerilor europene, funcții în administrație publică națională și locală, cercetare și mediu academic.

Cursuri

- ✓ Management public - Prof.univ. dr. Mihai Păunescu
- ✓ Politici publice și organizațiile sectorului privat non-profit - Prof.univ. dr. Mihaela Lambru
- ✓ Guvernare si alegeri publice - Conf. univ. dr. Mihai Ungureanu
- ✓ Politicile Uniunii Europene - Lect.univ. dr. Oana Ion
- ✓ Analiza politicilor publice - Expert Șerban Cerkez
- ✓ Analiza Normativă a Politicilor Publice - Lect.univ. dr. Nicolae Dobrei
- ✓ Managementul proiectelor - Conf.univ. dr. Mihai Ungureanu
- ✓ Guvernanță, europenizare și politici publice - Lect. univ. dr. Oana Ion
- ✓ Politici de dezvoltare în spațiul european - Conf. univ. dr. Alina Dragolea
- ✓ Evaluarea politicilor şi programelor publice - Lect.univ. dr. Mirela Cerkez

Școala Națională de Studii Politice și Administrative
Facultatea de Științe Politice

Domeniul: Științe Politice. Programul de masterat

POLITICI, GEN ȘI MINORITĂȚI

> 120 de credite - 2 ani (4 semestre)
> Învățământ de zi cu frecvență
> Limba de studiu: română
> Locuri eligibile pentru programe de mobilitate internațională

Obiectivele programului de studiu

De peste două decenii, Masteratul de Politici, Gen și Minorități formează la cel mai înalt nivel specialiști în domeniile egalitate de gen, egalitate de șanse și drepturile minorităților pentru piața muncii din România. Cursurile oferite abordează teme contemporane de actualitate precum: educație pentru egalitate de șanse, valori democratice, drepturile omului, minorități etnice și culturale în România, politici și teorii feministe, reprezentare politică, politici intersecționale, îmbinându-le cu cunoștințe de specialitate despre Uniunea Europeană, cetățenie și context global, politici de dezvoltare, metode și tehnici de cercetare științifică. MPGM asigură dezvoltarea competențelor practice, profesionale, necesare masteranzilor și masterandelor care își doresc să urmeze o carieră în domeniile egalității de șanse, politicilor publice, politicilor de nediscriminare sau activismului civic și politic, dar și aprofundarea noțiunilor teoretice necesare urmăririi unei cariere academice în domeniu, oferind un set complex de calificări absolvenților săi.

Cursuri

- ✓ Drepturile omului și protecția minorităților - Lect. univ. dr. Măriuca Oana Constantin
- ✓ Religie, stat și biserică - Conf. univ. dr. Brîndușa Palade
- ✓ Teorii politice feministe - Conf. univ. dr. Oana Băluță
- ✓ Gendering Illiberalism - Conf. univ. dr. Alina Dragolea & Prof. Andrea Peto (CEU)
- ✓ Politologie generală - Conf. univ. dr. Cristian Pîrvulescu
- ✓ Intersecționalitate și politici publice - Lect. univ. dr. Bogdan Florian
- ✓ Gen, minorități și politici sociale - Conf. univ. dr. Alina Dragolea
- ✓ Metodologia și practica cercetării sociale - Prof. univ. dr. Mihai Păunescu
- ✓ Gen, minorităţi şi reprezentare politică - Conf. univ. dr. Oana Băluță
- ✓ Antidiscriminare și legislația egalității de gen - Lect. univ. dr. Măriuca Oana Constantin
- ✓ Gen, minorități și cetăţenie - Lect. univ. dr. Diana Neaga

> Coordonare academică: Asist. Univ. Dr. Oana DERVIS
Asist. Univ. Dr. Andreea GHEBA

> Contact

https://politice.ro/ro/mpgm
politicigensiminoritati@politice.ro
@master.politici_gen_minoritati
facebook.com/MasterPoliticiGensiMinoritati

Oportunități de carieră

Masteratul de Politici, Gen și Minorități își pregătește absolvenții și absolventele pentru domenii profesionale și ocupații foarte diverse, precum: experți/experte în egalitate de șanse, experți/experte în politici de gen în educație și pe piața muncii, funcții/ocupații în cadrul administrației publice centrale sau locale (consilier/ă în cadrul partidelor politice), marketing, publicitate, experți/experte pentru ONG-uri de profil, jurnaliști/jurnaliste de specialitate, activism civic și politic. De asemenea, MPGM reprezintă și o piatră de temelie în dezvoltarea unei cariere academice și de cercetare în domeniu.

Domeniul: Științe Politice. Programul de masterat

ENVIRONMENTAL STUDIES AND SUSTAINABLE DEVELOPMENT (STUDII DE MEDIU ȘI DEZVOLTARE DURABILĂ)

> 120 de credite - 2 ani (4 semestre)
> Învățământ de zi cu frecvență
> Limba de studiu: engleză
> Locuri eligibile pentru programe de mobilitate internațională

> Coordonare academică: Conf. univ. dr. Arpad TODOR
> Contact
todor.arpad@politice.ro
facebook.com/profile.php?id=100027272183631

Obiectivele programului de studiu

Masteratul profesional cu predare în limba engleză este destinat formării competențelor profesionale ale tuturor absolvenților de învățământ superior interesați de politicile publice cu efect asupra mediului și a dezvoltării durabile. Programul deține acreditare ARACIS.

Oportunități de carieră

Absolvenții SMMD dobândesc cunoștințe și competențe necesare pentru o largă paletă de ocupații prevăzute în COR:

- Cercetător în ecologie şi protecţia mediului
- Asistent de cercetare în ecologie şi protecţia mediului
- Expert ecolog
- Consilier ecolog
- Inspector de specialitate ecolog
- Referent de specialitate ecolog
- Preparator învăţământ universitar
- Profesor în învăţământ liceal, postliceal
- Consilier guvernamental; consilier instituţii publice; consilier organizaţie politică
- Analist de mediu
- Asistent de cercetare în ecologie şi protecţia mediului
- Cercetător în ecologie şi protecţia mediului
- Inspector de specialitate protecţia mediului
- Referent de specialitate ecolog; agent ecolog
- Politolog; cercetător în ştiinţele politice; asistent de cercetare în ştiinţele politice

Environmental Studies and Sustainable Development

MA PROGRAMME

Politice.ro/MSMDD

Cursuri

- ✓ Dialog civic și reprezentare socială - Conf. univ. dr. Cristian Pîrvulescu
- ✓ Politici publice de mediu - Conf. univ. dr. Arpad Todor
- ✓ Etica și politica mediului - Conf. univ. dr. Brîndușa Palade
- ✓ Politica Uniunii Europene- Conf. univ. dr. Claudiu Crăciun
- ✓ Afaceri sustenabile - Conf. univ. dr. Alexandra Zbuchea
- ✓ Metode de cercetare în domeniul mediului și dezvoltării durabile - Conf. univ. dr. Arpad Todor
- ✓ Managementul și conservarea biodiversității - CSII Băncilă Ioana Raluca
- ✓ Filosofia mediului și ecologie politică - Conf. univ. dr. Arpad Todor
- ✓ Managementul proiectelor - Conf. univ. dr. Mihai Ungureanu
- ✓ Tehnologie, dezvoltare sustenabilă și acțiune climatică - Lect. univ. dr. Mihai Caradaică
- ✓ Dezvoltarea durabilă în Politicile Uniunii Europene - Lect. univ. dr. Nicolae Toderaș

Școala Națională de Studii Politice și Administrative
Facultatea de Științe Politice

Domeniul: Științe Politice. Programul de masterat

LABOUR STUDIES
(STUDII DE MUNCĂ)

> 120 de credits - 2 years (4 semesters)
> Courses with regular attendance
> Teaching language: English
> Since 2016 member in the European Master in Labour Studies Network (https://www.emls-mest.eu)

> Academic coordination: Associate Professor Aurelian MUNTEAN, PhD.
> Contact
https://politice.ro/labourstudies
labourstudies@politice.ro

Objectives of the study programme

The program aims to provide top notch researchers and practitioners with expertise in the field of labour relations / industrial relations. It offers graduates new skills in contextualizing knowledge, identifying the best explanations and suggesting solutions for practical issues regarding the functioning of the economy and of social institutions. As well, they will gain advanced skills in using instruments of critical argumentation, data collection, data analysis using qualitative and quantitative methods, and in formulating scientific-based predictions based on empirical research.

The program combines practical training (internship in organizations like firms, chambers of commerce, consulting companies, research institutes, union federations and confederations, employers' associations, field research under the coordination of a professor in the master's program) with comparative methodological, theoretical and empirical training throughout the courses.

We offer a unique program for students aiming to learn about social dialogue, corporate governance, corporate responsibility, industrial relations, public policies, HRM, recruitment and training of employees, adult education, wage policies. Our program is suited for those interested in analyzing, synthetizing and integrating digital solutions in the labour market institutions and policies; understanding societal and individual effects of market and regulation; evaluation of social, fiscal and employment policies; production of analyses and reports; understanding the way interest groups, parties and institutions function; preparing and negotiating collective agreements and individual work contracts.

Career opportunities

The graduates of the Master in Labour Studies work in private companies, public and private universities, trade unions, employers' associations, local and central public administration, or continue their educational program at PhD level.

During the studies the graduates acquire solid competences, skills and knowledge that make them attractive candidates for employers in the job market such as ministries and governmental institutions, international organizations, parliamentary committees, human resources and consultancy firms, NGOs, trade unions, employers' associations.

All our graduates are guided and referred by our professors from the Political Science department and from the Sociology Department, having a vast expertise in teaching and research.

Courses

- ✓ Stratification and Social Mobility - Prof. Dr. Cătălin Augustin Stoica
- ✓ Leadership and Development of Human Capital in Organizations - Lect. Dr. Bogdan Oprea
- ✓ Data Analysis Methods - Conf. Dr. Aurelian Muntean
- ✓ Civic Dialogue and Social Representation - Conf. Dr. Cristian Pîrvulescu & Lect. Dr. Măriuca Oana Constantin
- ✓ Comparative Labour Relations and Social Dialogue - Conf. Dr. Aurelian Muntean
- ✓ Varieties of Capitalism and Economic Development - Conf. Dr. Aurelian Muntean
- ✓ Anthropology and Sociology of Labour - Lect. Dr. Bogdan Iancu & Dr. Elena Trifan
- ✓ Management of Human Resources - Lect. Dr. Bogdan Oprea
- ✓ Migration and Labour - Prof. Dr. Remus Angel
- ✓ Sociology of Interest Groups - Conf. Dr. Aurelian Muntean
- ✓ Comparative European and International Labour Law - Lect. Dr. Măriuca Oana Constantin

Școala Națională de Studii Politice și Administrative
Facultatea de Științe Politice

Domeniul: Științe Politice. Programul de masterat

ȘTIINȚE POLITICE

> 120 de credite - 2 ani (4 semestre)
> Învățământ de zi cu frecvență
> Limba de studiu: română
> Locuri eligibile pentru programe de mobilitate internațională

> Coordonare academică: Conf. univ. dr. Cristian Pîrvulescu
> Contact
claudiu.craciun@politice.ro
https://politice.ro/ro/msp

Obiectivele programului de studiu

Misiunea principală a masteratului de Științe Politice este aceea de a forma specialiști în cercetarea de specialitate și analiza politică.

În partea teoretică, programul masteral își propune să pregătească studenții care îl urmează în vederea cunoașterii diferitor teorii și metode din științele politice cu deschidere către relațiile internaționale și politica europeană. Masteratul are și o componentă aplicată oferind expertiză în cercetare cantitativă și calitativă, inclusiv cercetare comparată, competențe de consultanță și asistență specializată instituțiilor guvernamentale, organizațiilor neguvernamentale, partidelor politice. Programul formează în același timp persoane care să poată susține în spațiul public pluralismul politic și respectul pentru valorile democratice.

Oportunități de carieră

- Absolvenții Masteratului se pot specializa și profesa în următoarele direcții:
- Analiza și proiectarea politicilor în cadrul instituțiilor publice, civice și private;
- Realizarea și implementarea legislației / programelor guvernamentale, atât la nivel central cât și în cea local;
- Realizarea activităților de advocacy, organizare comunitară, implementare proiecte și programe în cadrul organizațiilor non-guvernamentale (ONG);
- Documentare și realizare conținuturi pentru mass media și alte entități publice și private;
- Cercetare, documentare, analiză în cadrul organizații internaționale;
- Cercetare academică în mediul universitar și cele conexe.

Selecție cursuri:

- ✓ Politologie generală - Conf. Univ. Dr. Cristian Pîrvulescu
- ✓ Teorii politice contemporane - Prof. Univ. Dr. Andrei Țăranu
- ✓ Explicație și argumentare în științele sociale - Conf. Univ. Dr. Cătălin Partenie
- ✓ Sociologia tranziției - Prof. Univ. Dr. Vladimir Pasti
- ✓ Teoria relațiilor și organizațiilor internaționale - Prof. Univ. Dr. Liliana Popescu
- ✓ Analiză politică – Conf. Univ. Dr. Cristian Pîrvulescu
- ✓ Organizare de partid - Conf. Univ. Dr. Claudiu Crăciun
- ✓ Comunicare și campanii politice - Conf. Univ. Dr. Oana Băluță
- ✓ Democrație și organizații publice - Conf. Univ. Dr. Mihai Ungureanu

Domeniul: Sociologie. Programul de masterat

ANTROPOLOGIE

> 120 de credite - 2 ani (4 semestre)
> Învățământ de zi cu frecvență
> Limba de studiu: română
> Locuri eligibile pentru programe de mobilitate internațională

Obiectivele programului de studiu

Acest program de master își propune formarea de specialiști în domeniul antropologiei cu accent pe metode de cercetare etnografică și analiza fenomenelor sociale, de la ariile consacrate, cum sunt studiul religiei și a spiritualității, procesele politice, naționalismul și etnicitatea, fenomenele economice, geografia umană și urbanismul, cultura materială, mass-media, alimentația și gastronomia și până la cele mai recente care vizează sportul și corpul, arta și abordările vizuale, evoluția naturală și culturală, genetica și reproducerea artificială, formele moderne de magie, design și tehnologie și alte fenomene sociale și culturale recente.

Oportunități de carieră

Masterul de Antropologie SNSPA este cel mai longeviv și cel mai consistent program masteral de antropologie din România. Înființat sub coordonarea regretatului profesor Vintilă Mihăilescu, acest program funcționează de 21 ani, timp în care a pregătit generații de absolvenți pentru piața forței de muncă și a acoperit nevoia de competențe specifice pentru o gamă diversificată de domenii: cercetare de piață (etnografii și cercetări calitative ale consumului), planificare urbană participativă, jurnalism narativ, cercetare pentru sectorul independent al proiectelor culturale, intervenție și dezvoltare comunitară. Acest masterat oferă, prin accentul pe antropologia publică, competențe profesionale specifice și transversale, și dezvoltă aptitudini de înțelegere a societății, de a acționa ca un cetățean activ și implicat și de a contribui la dezvoltarea societății.

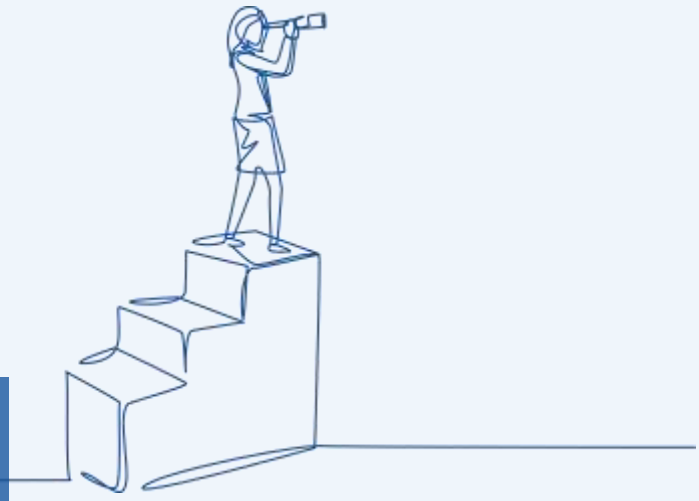

> Coordonare academică: Lect. Univ. Dr. Monica STROE
Lect. Univ. Dr. Bogdan IANCU

> Contact

https://politice.ro/ro/msvs
monica.stroe@politice.ro
bogdan.iancu@politice.ro
facebook.com/masterantropologiesnspa

Cursuri

- ✓ Practica etnografică - Lect. univ. dr. Bogdan Iancu & Lect. univ. dr. Andrei Mihail
- ✓ Introducere în antropologie - Conf. univ. dr. Radu Umbreș
- ✓ Antropologia alimentației - Lect. univ. dr. Monica Stroe
- ✓ Limbă, cultură și interacțiune socială - Dr. Adrian Deoancă
- ✓ Teritoriu și politici ale spațiului - Dr. Gruia Bădescu
- ✓ Antropologie economică - Prof. univ. dr. Cătălin Stoica
- ✓ Antropologie politică - Prof. univ. dr. Remus Anghel
- ✓ Antropologia rudeniei - Conf. univ. dr. Radu Umbreș
- ✓ Cultură materială - Lect. univ. dr. Monica Stroe & Lect. univ. dr. Bogdan Iancu
- ✓ Antropologie vizuală - Lect. univ. dr. Bogdan Iancu & dr. Ileana Szász
- ✓ Antropologia corpului - Lect. univ. dr. Andrei Mihail

Domeniul: Științe Politice. Programul de masterat

MOBILITATE, DIGITALIZARE, SCHIMBĂRI SOCIETALE

> 120 de credite - 2 ani (4 semestre)
> Învățământ de zi cu frecvență
> Limba de studiu: română
> Locuri eligibile pentru programe de mobilitate internațională

> Coordonare academică: Prof. univ. dr. Remus ANGHEL
> Contact

https://politice.ro/ro/masterat
remus-gabriel.anghel@politice.ro

Obiectivele programului de studiu

Masterul de Mobilitate, Digitalizare și Schimbări Societale oferă o perspectivă aplicată și comparată asupra a două dintre cele mai recente și importante fenomene care transformă masiv societățile contemporane, inclusiv cea românească, mobilitatea/migrația și digitalizarea. Această specializare este orientată către domenii noi și de graniță și se realizează în puține programe masterale. Temele incluse sunt, printre altele, politici de integrare, mobilitate socială, migrație și integrare, multiculturalism, democrație și societate digitală, cultură digitală, analiza socială a științei și tehnologiei, piața crypto sau analiza socială a piețelor financiare.

Cursuri

- ✓ Migrație și transnaționalism – Prof. univ. dr. Remus Anghel
- ✓ Integrare și politici de integrare – Prof. univ. dr. Remus Anghel
- ✓ Multiculturalism și managementul diversității – Lect. univ. dr. Monica Stroe
- ✓ Cultură digitală – Dr. Alexandru Dincovici
- ✓ Stratificare și mobilitate socială – Prof. univ. dr. Cătălin Stoica
- ✓ Democrație și societate digitală – Dr. Maria Rădan Papasima
- ✓ Analiza socială a științei și tehnologiei – Lect. univ. dr. Bogdan Iancu
- ✓ Educație, schimbare și digitalizare – Dr. Maria Rădan Papasima

Oportunități de carieră

Masteratul oferă competențe pentru domenii noi de analiza și strategii, printre care politicile de integrare, management al societăților multiculturale, soluționarea unor probleme greu de gestionat legate de imigrație și integrare, dar și noi provocări ale democrației și educației în era digitală, dezvoltarea culturii digitale, cunoștințe și competențe de analiză a științei și tehnologiei, piața crypto sau analiza socială a piețelor financiare. Astfel, absolvenții pot să se angajeze în domenii diverse: cercetare de piață, analiză și elaborare de strategii publice de integrare, companii și instituții publice care se ocupă de tranziția digitală, consultanță politică, strategii și politici de integrare socială, cercetare academică și predare, managementul diversității, UX research pentru companii .

Școala Națională de Studii Politice și Administrative
Facultatea de Științe Politice

Domeniul: Sociologie. Programul de masterat

SOCIOLOGIE APLICATĂ: DEVIANȚĂ ȘI ORDINE SOCIALĂ

> 120 de credite - 2 ani (4 semestre)
> Învățământ de zi cu frecvență
> Limba de studiu: română
> Locuri eligibile pentru programe de mobilitate internațională

> Coordonare academică: Lect. Univ. Dr. Bogdan BUCUR
> Contact
https://politice.ro/ro/msados
devianta-ordine-sociala@politice.ro

Obiectivele programului de studiu

Programul își propune să deschidă calea profesionalizării în domeniul sociologiei devianței și a managementului instituțiilor de control social, în domeniul asistenței sociale a persoanelor marginale, al consilierii și consultanței oferite atât direct persoanelor dezavantajate, cât și instituțiilor care lucrează cu categorii sociale marginalizate.

Programul nostru asigură expertiza necesară pentru cei care doresc să lucreze în domeniul analizei, evaluării și managementului instituțiilor publice, private sau neguvernamentale care se ocupă cu controlul social, ca și al instituțiilor și programelor dedicate analizei și gestiunii conflictelor și problemelor sociale. Un palier major este cel al pregătirii operaționale cu relevanță pentru domenii multiple de interes: organizații, comunități sociale, grupuri, procese de schimbare socială, fenomene sociale anomice.

Masterul Sociologie Aplicată: Devianță și Ordine Socială este deschis tuturor candidaților care au licențe în domenii de graniță cu științele sociale sau care deja lucrează în instituții care se ocupă cu fenomene și procese sociale care vizează diferite categorii de populație vulnerabilă. Totodată programul pe care îl propunem se adresează celor care vor să lucreze în elaborarea și managementul programelor de dezvoltarea locală, comunitară sau regională care vizează analiza și implementarea soluțiilor pentru rezolvarea problemelor sociale.

Oportunități de carieră

Problematica devianței și a ordinii sociale, precum și cea a analizei și managementului programelor care se ocupă de grupuri sociale marginale, reprezintă unul dintre cele mai atractive domenii de profesionalizare pe piața forței de muncă din România și din lume. Experții în analiza și gestiunea problemelor sociale și a instituțiilor de control social sunt chemați astăzi ca specialiști în multe domenii de activitate. Absolvenții masteratului de Sociologie Aplicată: Devianță și Ordine Socială din cadrul SNSPA dețin competențele necesare pentru ocuparea unor poziții pe piața forței de muncă în domenii și arii de activitate cum ar fi: proiectarea, managementul și diagnoza programelor de dezvoltare comunitară; elaborarea de proiecte de finanțare a programelor din domeniul devianței și ordinii sociale, al managementului problemelor sociale; managementul proiectelor care privesc gestiunea crizelor și problemelor sociale, anomia, devianța socială etc.; managementul organizațiilor de control social; consilierea la nivelul top managementului organizațiilor care se ocupă cu gestiunea problemelor sociale și cu controlul social; consultanță în media în privința analizei, diagnozei și gestiunii problemelor sociale; proiectarea și implementarea politicilor publice în domeniu și în diagnoza efectelor acestora; consultanță pentru decidenții politici în domeniul analizei fenomenelor și proceselor infracționale și anomice; consultanță în proiecte publice sau private cu caracter social; consultanță în programe culturale sau artistice menite a rezolva conflicte sau probleme sociale; audit instituțional; definirea de strategii și programe de dezvoltare durabilă; expertiză în domeniul delincvenței juvenile și în activitățile de protecție a familiei și copilului; expertiză în analiza problematicii corupției și în elaborarea și implementarea politicilor publice anticorupție; expertiză în analiza fenomenelor de infracționalitate majoră.

Cursuri

- ✓ Politici și strategii anticorupție - Conf. univ. dr. Victor Alistar
- ✓ Cultura devianței în penitenciare - Prof. univ. dr. Gheorghe Florian
- ✓ Migrație și transnaționalism – Prof. univ. dr. Remus Anghel
- ✓ Sociologie juridică - Lect. univ. dr. Bogdan Bucur
- ✓ Evaluarea psihologică în cazul comportamentelor deviante - Conf. univ. dr. Cătălina Roșca
- ✓ Paradigme ale sociologiei – Prof. univ. dr. Vladimir Pasti
- ✓ Specificul metodologic al cercetării inegalității sociale, stigmatizării și devianței - Lect. univ. dr. Sebastian Țoc

Domeniul: Sociologie. Programul de masterat

STUDII VIZUALE ȘI SOCIETALE

> 120 de credite - 2 ani (4 semestre)
> Învățământ de zi cu frecvență
> Limba de studiu: română
> Locuri eligibile pentru programe de mobilitate internațională

> Coordonare academică: Lect. Univ. Dr. Monica STROE
Lect. Univ. Dr. Bogdan IANCU

> Contact
https://politice.ro/ro/msvs
monica.stroe@politice.ro
bogdan.iancu@politice.ro

Obiectivele programului de studiu

Programul de masterat este unul interdisciplinar, el valorificând dimensiunea specifică a trunchiului comun și experiența acumulată de Masteratul de Antropologie de la înființarea sa în anul 2000. Misiunea MSVS este de a dezvolta competențe în domeniul studiilor vizuale, al antropologiei vizuale și al imaginii publice, și a unui set de instrumente de investigare și redare cu mijloace audio-vizuale centrate pe fenomene și dinamici cu relevanță socială. Programul de faţă îşi propune să ofere un pachet interdisciplinar de construcţie și analiză a imaginii publice, insistând asupra componentelor sale vizuale. Acesta este gândit ca o introducere interdisciplinară în domeniul vast al imaginii publice şi al mijloacelor de a o analiza, investiga, (de)construi şi promova.

Oportunități de carieră

Experiența de aproape un deceniu de la înființarea programului masteral indică faptul că majoritatea absolvenților noștri s-au inserat cu ușurință sau au făcut un salt în carieră pe piața muncii (contracte permanente sau de colaborare) în diverse domenii de activitate, din sfera publică, dar și privată, valorificând, astfel, pregătirea asigurată în cadrul acestui program masteral. Programul vizează posibilitatea angajării sau colaborării pe proiecte în următoarele sfere: Expertiză profesională și academică pentru cercetarea de piață; Expertiză profesională și academică în muzeografie (curatoriat); Expertiză profesională și academică în cercetarea implicată în dezvoltarea comunitară; Expertiză profesională și academică în domeniul producției audio-vizuale; Expertiză profesională și academică în domeniul documentării vizuale (film și fotografie documentară); Expertiză profesională și academică în domeniul consilierii de imagine; Expertiză profesională și academică în domeniul marketingului și publicității; Expertiză profesională și academică ca asistent de cercetare în antropologie / sociologie.

Cursuri

- ✓ Practica etnografică - Lect. univ. dr. Bogdan Iancu & Lect. univ. dr. Andrei Mihail
- ✓ Cultură digitală - Prof. univ. dr. Loredana Ivan
- ✓ Imagine și societate - Prof. univ. dr. Iosif Kiraly
- ✓ Introducere în antropologie - Conf. univ. dr. Radu Umbreș
- ✓ Politici și discursuri muzeale - Lect. univ. dr. Damiana Oțoiu
- ✓ Imagine patrimonială și branding - Lect. univ. dr. Monica Stroe
- ✓ Sociologie vizuală și marketingul imaginii publice - Conf. univ. dr. Ciprian Tudor
- ✓ Cultură materială - Lect. univ. dr. Monica Stroe & Lect. univ. dr. Bogdan Iancu
- ✓ Sociologia filmului - Lect. univ. dr. Roxana Cuciumeanu
- ✓ Antropologie vizuală - Lect. univ. dr. Bogdan Iancu & dr. Ileana Szász

Calendar admitere 2027/2028

Pentru anul universitar 2027-2028, calendarul sesiunii de admitere va fi anunțat în primăvara 2027.

ȘTIINȚE POLITICE

PROGRAME DOCTORALE

SOCIOLOGIE

Programul de doctorat

ȘTIINȚE POLITICE

Facultatea de Ştiinţe Politice din SNSPA este prima care a organizat studii doctorale de profil în România (vezi Ordinul Ministrului Educaţiei si Cercetării nr. 4212/20 iulie 2000), aceasta fiind și prima şcoală doctorală din SNSPA. Accesul la resurse de cercetare, la granturi naţionale şi internaţionale precum şi integrarea doctoranzilor în viaţa universitară a permis crearea unei comunităţi de cercetare. Particularităţile programului nostru doctoral derivă din expertiza coordonatorilor, din derularea programelor de cercetare şi din valorile la care aderă comunitatea noastră universitară. Ofertele cele mai semnificative de cercetare doctorală includ: teorii politice, politici publice, politici de gen, relaţii internaţionale, studii de securitate, etică politică, politici de educaţie.

Coordonatori de doctorat în domeniul Științe Politice, din cadrul Facultății de Științe Politice:

Prof. Univ. Dr. Mihai Păunescu

Teme: Politici publice; Instituționalism în analiza organizațională; Politici educaționale; Politici ale învățământului superior; Politica științei și scientometrie; Sisteme electorale si sisteme politic; Management public.

Prof. Univ. Dr. Adrian Pop

Teme: Evoluția regimurilor comuniste în Europa Centrală și de Est; Disidență, opoziție și imperative geopolitice în Europa Centrală și de Est în perioada Războiului Rece; Sfârșitul Războiului Rece, prăbușirea regimurilor comuniste și tranziția politică în Europa Centrală și de Est; Ciclurile lungi în relațiile internaționale. Dimensiuni economice și politico-militare; Continuitate și schimbare în geopolitica secolelor XX-XXI. Puteri, percepții și vecinătăți împărțite; Cooperarea regională în Europa Centrală, de Est și de Sud-Est după Războiul Rece; Ordinile internaționale și tranziția de putere în secolele XX-XXI; Impactul puterilor emergente asupra distribuției de putere și guvernanței la nivel global și regional; Evoluții ale complexelor regionale de securitate. Studii de caz; Guvernanta globală si regională în vremea volatilității, incertitudinii, complexității și ambiguității; Interacțiunea dintre relațiile internaționale și studiile prospective.

Prof. Univ. Dr. Liliana Popescu

Teme: Relația dintre Uniunea Europeană și spațiul postsovietic; Relația Uniunea Europeană – Federația Rusă; Politici și relații externe în Estul European; Teme interdisciplinare relații internaționale – teorie politică; Teme interdisciplinare relații internaționale – studii de gen; Procese contemporane de democratizare și de erodare a democrației; Perspective feministe în relații internaționale.

Prof. Univ. Dr. Andrei Țăranu

Teme: Istoria Populismului european; Populismul contemporan și impactul acestuia asupra democrației; Cultura și politica: influenta literaturii, artei și muzicii asupra formării ideologiilor și comportamentelor politice; Simbolica politică. Spațiul imaginarului politic; Mitologie politică. Limbaj și semantică politică; Istoria Doctrinelor si Ideologiilor Politice.

Conf. Univ. Dr. Laurențiu Ștefan

Teme: Politică românească după 1989; Partide politice; Alianțe electorale și alianțe politice; Coaliții de guvernare; Formarea, funcționarea și terminarea guvernelor; Selecția, profilul politic și non-politic al prim-miniștrilor; Selecția și compoziția elitelor politice; Elite parlamentare, elite guvernamentale, elite locale; Instituții politice; Participare politică.

Conf. Univ. Dr. Arpad Todor

Teme: Politici de mediu la nivel național și la nivelul Uniunii Europene; Politici de dezvoltare durabilă la nivel național și la nivelul Uniunii Europene; Varietăți de capitalism; Politici de taxare, taxarea de mediu; Reformă constituțională și sisteme politice; Politici sociale, politici de austeritate la nivelul UE; Politici de dezvoltare regională și descentralizare; Sisteme naționale de coordonare a afacerilor europene; Politica externă a Uniunii Europene, în special în domeniul combaterii schimbărilor climatice, egalitate de gen, drepturile omului și menținerea păcii; Implementarea și analiza de impact a proiectelor din fonduri europene.

Contact

http://doctorat.snspa.ro/admitere/coordonatori-si-teme/

Programul de doctorat

SOCIOLOGIE

Şcoala doctorală de sociologie a fost înfiinţată prin ordinul Ordinul Ministrului Educaţiei si Cercetării nr. 3304/ 28.02.2008. Profesorii săi au o experienţă foarte bogată, şcoala doctorală reunind profesori din domeniile sociologiei, antropologiei şi ştiinţelor comunicării, acoperind astfel o largă arie de competenţă şi interes. Toţi profesorii Şcolii doctorale de sociologie sunt coordonatori de doctorate de multă vreme şi au funcţionat anterior în cadrul altor şcoli doctorale din mari universităţi din România. Ceea ce reuneşte domeniile de competenţă ale Şcolii doctorale de sociologie este interesul pentru cercetarea socială empirică şi abordările trans-disciplinare.

Coordonatori de doctorat în domeniul Sociologie, din cadrul Facultății de Științe Politice:

Prof. Univ. Dr. Remus Gabriel Anghel

Teme: Migrație și integrare – teorii, aplicații, studii de caz; Transnaționalism și globalizare – procese sociale și legături societale. Studii de caz din Europa de est; Transformări societale în Estul Europei; Minorități etnice în tranziție: diversitate, drepturi, inegalități etnice; Dezvoltare internațională: actori, politici, contexte; Provocări globale contemporane: migrații, natură, inegalități; Migrație de întoarcere, transnationalism și dezvoltare; Satul românesc în tranziție. proprietate, încredere socială, transformare socială; Antropologia Europei de Est.

Prof. Univ. Dr. Andrei Gheorghiță

Teme: Studii electorale: participare electorală, clivaje politice și aliniamente electorale, explicații ale deciziei de vot, personalizarea politicii electorale, populism, clientelism electoral, campanii electorale; Sociologie politică: clivaje sociale și politice, socializare și cultură politică, participare politică, partide politice și grupuri de interese, elite politice, mișcări sociale, democratizare și consolidare democratică; Solidaritate socială, valori sociale și capitalism: tipuri de solidaritate și mecanisme ale solidarității, solidaritate și crize economice; inegalități sociale; relații de muncă; statul bunăstării; solidaritate în contextul Uniunii Europene; Mișcări sociale: globalizare și mișcări sociale, noi mișcări sociale, noi tehnologii și mișcări sociale, participare politică de protest; Politică, guvernare și stat din perspectiva sociologiei politice: democratizare și consolidare democratică, cultură politică, organizații politice.

Prof. Univ. Dr. Vladimir Pasti

Teme: Caracteristici ale regimului comunist și ale societății socialiste românești; Particularități ale capitalismului si ale democrației in Romania postcomunistă; Caracteristici, tendințe, evoluții ale tranziției postcomuniste in Romania (1989-2007); Noi tendințe ale politicii si societății românești după 2007; Elitele comunismului și ale postcomunismului si mobilitatea socială; Conflicte sociale latente si manifeste in România pre și post 1989; Schimbări ale comportamentelor politice, economice si sociale ale populației în post-comunism; Științele sociale și cercetarea științifică a societății in România după 1990; Ideologiile postcomunismului si ideologiile lumii occidentale (Europa Occidentala si UE); Procese sociale în societatea română modernă și contemporană.

Prof. Univ. Dr. Augustin Stoica

Teme: Stratificare, mobilitate și inegalități sociale – abordări cantitative și calitative, macro și micro, comparative, ale unor fenomene precum structura de clasă, mobilitate educațională și ocupațională, sărăcie, excluziune socială, inegalități bazate pe gen, etnie, inegalități de șanse etc.; Studiul opiniei publice – abordări cantitative, comparative sau axate doar pe cazul românesc ale unor fenomene precum încredere în instituții, intenții de vot, orientări valorice, încredere inter-personală, religiozitate, reacții/atitudini față de schimbările economice și politice actuale etc.; Sociologia vieții economice/antropologie economică – abordări sociologice/antropologice ale fenomenelor economice; Abordări sociologice ale teoriilor conspirației/gândirii conspiraționiste; efectele acesteia asupra unor chestiuni precum sănătate (vezi cazul anti-vacciniștilor), stereotipuri negative cu privire la diverse grupuri minoritare, populism, vot, încredere în instituții etc.; Sociologia transformărilor post-socialiste: abordări cantitative și calitative, comparate, macro sau micro ale tranziției, cu referire directă asupra unor teme precum inegalități de venit, elite, câștigători și pierzători ai tranziției, schimbări ale cadrelor instituțional-legale și efectele (informale, practice ale) acestora; Sociologie istorică – cu accent pe istoria recentă (comunism) și o parte a celei moderne (sec. XVIII- sec. XIX), vizând în special teme precum înapoiere, „modernizare", evoluția unor structuri demografice, sociale și economice, elite, oameni obișnuiți, viața cotidiană etc.

Contact

http://doctorat.snspa.ro/admitere/profesori-si-teme-sociologie/

DEPARTAMENTUL PENTRU PREGĂTIREA PERSONALULUI DIDACTIC

DPPD este o structură organizatorică și funcțională distinctă, în cadrul Facultății de Științe Politice din SNSPA, abilitată să asigure formarea inițială și dezvoltarea profesională continuă în cariera didactică pentru toate specializările universității.
Formarea studenților și a absolvenților de învățământ superior pentru practicarea profesiei didactice se realizează printr-un program specific de studii, organizat de departamentele de specialitate din instituțiile de învățământ superior acreditate. Programul de pregătire psihopedagogică este structurat pe două niveluri, conform cadrului legal în vigoare:

- Nivelul I (30 de credite), finalizat cu examen și certificat de absolvire care dă posibilitatea ocupării unei funcții didactice în specializarea licenței, în învățământul preuniversitar, până la clasa a X-a inclusiv;
- Nivelul II (30 de credite), finalizat cu examen și certificat de absolvire care dă posibilitatea ocupării unei funcții didactice în domeniul de specializare, la toate nivelurile învățământului preuniversitar.

Cele două componente ale programului (Nivelul I și Nivelul II) pot fi urmate în timpul studiilor de licență, respectiv masterat, ori în regim postuniversitar.

Admiterea în program se realizează pe bază de examen, în limita locurilor disponibile.
Cele două componente ale programului (Nivelul I și Nivelul II) pot fi urmate în timpul studiilor de licență, respectiv masterat, ori în regim postuniversitar .

Coordonare academică:
Conf. Univ. Dr. Simona VELEA
Contact

dppd@politice.ro
https://politice.ro/ro/dppd/profil
+40 213 101 042

Program de formare psihopedagogică pe parcursul studiilor universitare de licență, Nivelul I

DPPD oferă cursuri de formare inițială în vederea certificării competențelor pentru profesia didactică, Nivelul I, pe parcursul studiilor de licență. Studenții înmatriculați în anul I se pot înscrie la examenul de admitere în program, la începutul studiilor de licență. Programul (nivel I) include câte o disciplină pe semestru, iar în anul III se adaugă practica pedagogică, realizată în școli de aplicație. Studenții înmatriculați pe locuri finanțate de la buget, beneficiază de subvenție și pentru programul psihopedagogic. Pentru studenții înmatriculați pe locuri cu taxă, există o taxă de școlarizare anuală pentru programul psihopedagogic .

Program de formare psihopedagogică pe parcursul studiilor universitare de masterat, Nivelul II

DPPD oferă cursuri de formare inițială în vederea certificării competențelor pentru profesia didactică, Nivelul II, pe parcursul studiilor de masterat. La acest program se pot înscrie studenții masteranzi care au absolvit deja Nivelul I al programului. Înscrierea la examenul de admitere se face la începutul primului an de studii masterale. Studenții înmatriculați pe locuri finanțate de la buget, beneficiază de subvenție și pentru programul psihopedagogic. Pentru studenții înmatriculați pe locuri cu taxă, există o taxă de școlarizare anuală pentru programul psihopedagogic .

Program de studii psihopedagogice, în regim postuniversitar, Nivelul I și Nivelul II

În cadrul DPPD se organizează anual programul postuniversitar de formare psihopedagogică. Absolvenții studiilor universitare, care nu au urmat programul de formare psihopedagogică în timpul studiilor de licență și masterat, îl pot urma în regim postuniversitar. Programul psihopedagogic postuniversitar este organizat, conform cadrului legal, doar în regim cu taxă. Condițiile de înscriere și de admitere la cursurile postuniversitare de formare psihopedagogică de Nivel I și Nivel 2 sunt detaliate în secțiunea DPPD a paginii web a FSP .

Programul de formare psihopedagogică este organizat la forma de învățământ cu frecvență, în sistemul creditelor de studiu transferabile.

CARIERE

Absolvenţii Facultăţii de Științe Politice obţin următoarele competenţe:

COMPETENȚE GENERALE

- ✓ Capacitatea de a identifica problemele europene și internaţionale, analiza și interpretarea lor din perspectiva teoriei politice moderne;
- ✓ Utilizarea argumentaţiei și a cunoștinţelor relevante pentru a analiza fapte, tendinţe și modele în societatea europeană și în spaţiul internaţional, într-o formă concisă, bine structurată și interesantă pentru o largă audienţă;
- ✓ Cunoașterea și aplicarea conceptelor de bază ale științelor politice, ale relaţiilor internaţionale și studiilor europene, ale sociologiei, ale psihologiei, înţelegerea sensului lor specific.

COMPETENȚE PROFESIONALE

- ✓ Capacitatea de a aplica politicile, reglementările și instrumentele juridice internaţionale și europene la situaţii sociale și politice concrete
- ✓ Capacitatea de a stabili și dezvolta relaţii de comunicare, parteneriate și cooperare cu persoane, instituţii publice, mass – media, ONG-uri
- ✓ Capacitatea de a anticipa nevoile, problemele și evoluţiile de pe scena europeană și cea internaţională

Absolvenții FSP pot accesa o gamă diversă de profesii în diferite domenii (administrație publică și spațiu politic, mediu privat, sector non-guvernamental) în instituții și organizații de prestigiu din țară (Parlament, Guvern, Administrație Prezidențială, partide politice, companii, bănci, ONG-uri), de la nivel european (Comisia Europeană, Parlamentul European, Comitetul Economic și Social European etc.) sau internațional (ONU, NATO).

Pe o piață a muncii dinamică, obiectivul nostru este de a ne pregăti absolvenții pentru o varietate de cariere, oferindu-le competențele necesare de a face față profesiilor viitorului.

ALUMNI

De ce a contat facultatea pentru mine? Primul lucru care îmi vine în minte când mă gândesc la facultatea pe care am urmat-o (SNSPA) este legat de profesorii pe care i-am întâlnit acolo. Sfatul meu pentru actualii studenți ar fi să încercați să vă dați seama dacă sunteți făcuți pentru o carierea academică sau pentru o experiență practică. Dacă sunteți meniți să faceți o carieră academică, atunci SNSPA este un loc foarte bun să faceți asta și dacă alegeți una practică veți găsi aici tot felul de oportunități, de la acțiuni de voluntariat, la cercetare de teren în antropologie. Oricum, orice alegeți să faceți, să nu vă limitați doar la participarea la cursuri și trecerea examenelor. Explorați multele posibilități pe care SNSPA le oferă și încercați să vă folosiți timpul cât mai util. Într-o zi, acest lucru va da rezultate!

Ana-Maria STANCU (promoția 2004, Licență)
Fondatoare a RoboHub, CEO al Bucharest Robots

Cursurile și seminarele pe care le-am urmat ca studentă a Facultății de Științe Politice din cadrul Școlii Naționale de Studii Politice și Administrative din București - SNSPA m-au ajutat să fiu confortabilă cu metodologii diverse de cercetare, să privesc în scris din perspective teoretice diferite și să citez riguros. Cum profesorii noștri erau în același timp lideri de opinie în organizații neguvernamentale, comentatori politici sau consilieri guvernamentali, am fost expuși devreme realităților politicii și creării și implementării de politici, cultivându-ne în același timp potențialul de networking. Am învățat într-un mediu care ne-a solicitat activ gândirea critică – asupra a ceea ce învățam sau chiar și asupra argumentelor celor ce ne predau. Activitatea mea în organizații studențești a crescut o pasiune îndelungată pentru viața asociativă, activism social și pentru respectarea drepturilor omului. Deși în ultimii ani, cariera mea nu a urmat calea științelor politice și sociologiei ci pe cea a dreptului internațional, abilitățile și cunoștințele dobândite în timpul studiilor mele de licență au lăsat o amprentă importantă asupra dezvoltării mele academice: cercetarea juridică si cursurile pe care le predau sunt inovatoare pentru că se bazează pe o analiză interdisciplinară și devin relevante pentru au ca scop schimbarea politicilor și practicii.

Ioana CISMAS (promoția 2006, Licență)
Professor, Co-Director of the Centre for Applied Human Rights, University of York

Dacă ți-ai propus să faci parte din echipe care stabilesc obiectivele și prioritățile de dezvoltare ale unei regiuni sau ți-ai propus să fondezi o întreprindere socială, pentru că ești o persoană care te gândești la nevoile celorlalți sau vrei să lucrezi în domeniul migrației, în instituții ONU ori în alte mari organizații care ajută și protejează drepturile migranților și ale refugiaților sau vrei să te implici în toate activitățile prin care un stat poate contribui la dezvoltarea instituțională economică, socială și culturală ale altor state și vrei să îți îmbunătățești limbile străine prin prisma cursurilor pe care le vei urma timp de 2 ani, atunci îți recomand să alegi masterul de Dezvoltare Internațională și Migrație de la SNSPA.

Cristina HURDUBAIA (promoția 2022, MDIM)
Cultural manager and humanitarian activist, Bruxelles, Belgia

Am urmat specializarea Psihologie, din cadrul universității SNSPA între 2009 – 2012. Experiența mea ca studentă în cadrul SNSPA-ului a fost cu adevărat grozavă și îmi voi aminti mereu de aceasta perioadă cu mare plăcere. În 2009 am ales această universitate deoarece îmi doream foarte mult să urmez o carieră în domeniul psihologiei și auzisem foarte bune recenzii despre această nouă specializare care lua naștere în cadrul SNSPA-ului. Totodată, am rămas plăcut surprinsă de atmosfera pe care am regăsit-o când am fost să dau admiterea și mi s-au părut interesante subiectele admiterii la psihologie. Deoarece în timpul facultății s-a pus mai mult accent pe partea de psihologie organizațională, fapt care m-a atras, după absolvire am decis să urmez un master în acest domeniu, mai exact un master de Sănătate Ocupațională și Performanta în Organizații, timp în care mi-am început și activitatea profesională, ca recruiter într-o multinațională. Cunoștințele și competențele dobândite în timpul acestor ani de studiu m-au ajutat să-mi găsesc mai ușor un job în domeniu și totodată să performez cu succes la locul de muncă.

Recomand cu căldură specializarea Psihologie din cadrul universității SNSPA, tuturor celor care își doresc să se dezvolte în acest domeniu, fie el clinic, terapeutic sau organizațional, în primul rând datorită profesorilor care predau în această instituție. Se spune că cea mai importantă misiune a profesorilor este aceea de a îi ajuta și de a îi inspira pe studenți, astfel încât aceștia să se auto-descopere și să afle încotro vor să se îndrepte. Noi, studenții specializării de Psihologie, am avut norocul de a întâlni acești oameni extraordinari, foarte buni profesioniști, care ne-au fost profesori, mentori și prieteni în egală măsură. Pot spune că sunt mandră că am urmat cursurile acestei instituții și că am crescut și m-am dezvoltat alături de acești oameni.

***Florența Corina ILIE (promoția** 2014, Licență)*
Snap-on Romania; ARTS&CORS - Romanian Association of Brief Therapies, Counselling and Resource Oriented Solutions

I appreciated that the traditional learning environment was accompanied by the online learning experience. The flexibility and availability of professors made it possible to adapt the master's curriculum to students, facilitating consolidation and learning at a pace adapted to their needs. I appreciated the professional excellence of professors who love their job and have a true passion for the subject they teach. Moreover, their respect and friendship inspired the students' enthusiasm.

Mihaela MATEI (promoția 2019, MSM)

SNSPA

5
Facultăți sau structuri asimilate

6877
Studenți
Licență: 3484
Masterat: 3087
Doctorat: 306

170
Cadre didactice

339
Personal didactic auxiliar și nedidactic

11
Programe de licență

56
Programe de masterat cu frecvență

Școala Naţională de Studii Politice și Administrative (SNSPA), școală de guvernare și de pregătire a specialiștilor în domenii esenţiale ale societăţii, este o instituţie publică de învăţământ superior, de cercetare științifică și de pregătire academică și profesională de înalt nivel naţional și internaţional, care include toate cele trei cicluri de învăţământ: licenţă, masterat, doctorat. SNSPA s-a afirmat ca un proiect de succes, fiind una dintre universităţile cele mai căutate de absolvenţii de liceu sau de profesioniștii în diferite domenii care doresc să-și aprofundeze studiile.

În cele peste trei decenii de existenţă, la SNSPA s-au format profesioniști capabili să contribuie, prin cunoștinţele lor, la elaborarea și gestionarea politicilor publice în cadrul instituțiilor statului, la dezvoltarea relațiilor internaționale ale ţării, la organizarea și conducerea afacerilor în cadrul companiilor private, la optimizarea procesului de comunicare și de construire a imaginii de ţară sau de firmă.

SNSPA se distinge prin angajamentul pe care îl manifestă pentru educaţie cu scopul de a obţine răspunsuri la probleme contemporane, atât la nivel național, cât și la nivel regional și global.

Facultatea de Științe Politice este una dintre cele cinci structuri care alcătuiesc SNSPA.

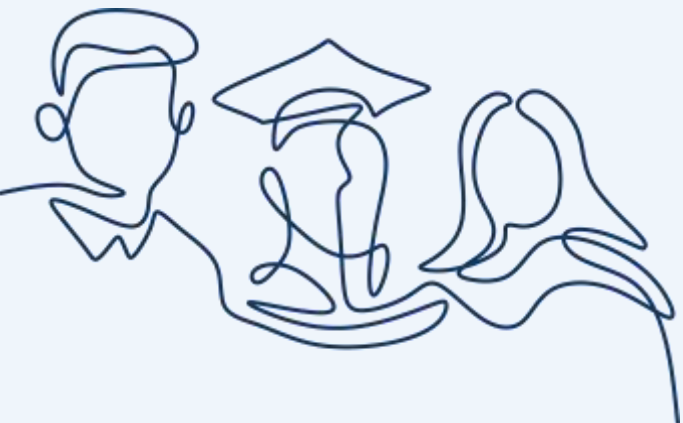

Adresa: Bd. Expoziției nr 30A, București 012104, România
Tel/fax: 0372.249.776; 021.310.1042
E-mail: secretariat@politice.ro

https://www.politice.ro/ro/licenta_admitere
https://www.politice.ro/ro/admitere-masterat
https://admitere.politice.ro/
http://doctorat.snspa.ro/
https://www.facebook.com/facultateadestiintepolitice